## ΟΙ ΝΕΟΙ ΚΑΙ ΤΑ ΠΡΟΒΛΗΜΑΤΑ ΤΟΥΣ

# ΤΑ ΕΠΑΓΓΕΛΜΑΤΙΚΑ ΔΙΚΑΙΩΜΑΤΑ ΤΩΝ ΠΟΛΙΤΙΚΩΝ ΥΠΟΜΗΧΑΝΙΚΩΝ

## ● Τό θέμα τῆς ἀποχῆς τῶν σπουδαστῶν

**Ρεπορτάζ τοῦ ΜΗΝΑ ΠΑΠΑΖΟΓΛΟΥ**

**Οἱ σπουδασταί Ὑπομηχανικοί τῆς Σχολῆς Ἀθηνῶν, συγκεντρώθηκαν σήμερα τό πρωΐ στή Σχολή τους, προκειμένου νά ἀποφασίσουν ἄν θά διακόψουν τήν ἀποχή ἐκ τῶν μαθημάτων τους, μετά τήν ὑπόσχεση τοῦ ἀντιπροέδρου τῆς Κυβερνήσεως κ. Στ. Παττακοῦ ὅτι θά συμμετάσχη τῆς ἐπιτροπῆς γιά τόν καθορισμό τῶν ἐπαγγελματικῶν ἁρμοδιοτήτων τῶν Πολιτικῶν Ὑπομηχανικῶν καί θά ἐλέγξη ὁ ἴδιος τά πορίσματα τῆς ἐπιτροπῆς.**

Τό περασμένο Σάββατο, διαπιστώθηκε διάσταση ἀπόψεων μεταξύ τῶν μελῶν τοῦ συμβουλίου τοῦ σπουδαστικοῦ συλλόγου καί τῆς πλειοψηφίας τῶν συγκεντρωθέντων σπουδαστῶν ἐπί τοῦ θέματος τῆς ἐπανόδου τῶν σπουδαστῶν στά μαθήματα. Συγκεκριμένα, κατά τήν διάρκεια τῆς συγκεντρώσεως οἱ περισσότεροι ὁμιληταί ὑποστήριξαν ὅτι πρέπει νά συνεχισθῆ ἡ ἀποχή μέχρις ὅτου ἱκανοποιηθῆ τό αἴτημά τους. Ἀντίθετα, ὁ πρόεδρος καί τά μέλη τοῦ συλλόγου ὑποστήριξαν ὅτι πρέπει νά διακοπῆ ἡ ἀποχή κατόπιν τῆς ὑποσχέσεως τοῦ κ. ἀντιπροέδρου. Τελικά ἡ συγκέντρωση διαλύθηκε χωρίς νά γίνη δεκτή ἡ ἄποψη τοῦ συλλόγου ἀπό τήν πλειοψηφία τῶν παρισταμένων σπουδαστῶν. Ὁ πρόεδρος τοῦ συλλόγου κάλεσε τούς σπουδαστάς νά βρίσκωνται σήμερα στίς 9 τό πρωΐ στή Σχολή, προκειμένου νά ληφθῆ ἀπόφαση ἐπί τοῦ θέματος ἀπό ὅλους τούς σπουδαστάς, δεδομένου ὅτι στή συγκέντρωση τοῦ Σαββάτου δέν παρευρίσκετο τό σύνολο τῶν φοιτητῶν στή Σχολή. Ὁ σύλλογος τό ἀπόγευμα τῆς ἰδίας ἡμέρας ἀνεκοίνωσε ὅτι οἱ σπουδασταί θά διακόψουν ἀπό τῆς προσεχοῦς Τρίτης, σήμερα δηλαδή, τήν ἀποχή ἐκ τῶν μαθημάτων τους, κατόπιν ἀναφερομένης ὑποσχέσεως τοῦ κ. ἀντιπροέδρου.

Ἡ ἐν λόγῳ ὑπόσχεση τοῦ κ. Παττακοῦ δόθηκε τό πρωΐ τοῦ περασμένου Σαββάτου στούς ἐκπροσώπους τῆς διοικήσεως τοῦ συλλόγου σπουδαστῶν τῆς Ἀνωτέρας δημοσίας Σχολῆς Ὑπομηχανικῶν Ἀθηνῶν κατά τήν διάρκεια συναντήσεώς τους. Ὁμιλῶν πρός τούς σπουδαστάς ὁ κ. Παττακός εἶπε, μεταξύ ἄλλων, τά ἑξῆς:

«Δι' ἐκείνους ἐκ τῶν σπουδαστῶν, οἱ ὁποῖοι ἔχουν εἰς τάς προθέσεις των τήν διάθεσιν νά τεθοῦν ἀντιμέτωποι τοῦ Νόμου, ἀποξενούμενοι ἐκ τῆς ἀποστολῆς των, δηλῶ κατηγορηματικῶς, ὅτι τό Κράτος δέν θά ἐπιτρέψη τήν ἐπαναφοράν τῶν γνωστῶν ἀπαραδέκτων μεθόδων τοῦ παρελθόντος κατά τήν ἔστω καί δικαίαν ἐνίοτε διεκδίκησιν ἐν γένει αἰτημάτων. Τοῦτο διότι, διά τά δίκαια ἐκ τούτων ἔχει καθιερωθῆ ἡ τακτική τῆς δημοσίας συζητήσεως καί ἡ λῆψις τῶν ἐνδεικνυομένων μέτρων διά τήν εὐκταίαν ἀντιμετώπισίν των. Καί εἰς τήν προκειμένην περίπτωσιν εἰς ὅ,τι ἀφορᾶ τούς σπουδαστάς ὑπομηχανικούς, ἤδη κατόπιν ἐγγράφου μου ἀπό 9.3.72 ἔχει καταρτισθῆ ἐπιτροπή, ἥτις ὑπό τήν ἐποπτείαν τοῦ ὑπουργείου Παιδείας καταλήγει εἰς ὁριστικάς εἰσηγήσεις, αἱ ὁποῖαι πρίν ἤ ἀνακοινωθοῦν, θά συζητηθοῦν ἐκ νέου μετά τῶν ἐνδιαφερομένων σπουδαστῶν.

»Τοῦτο σᾶς κατέστησα γνωστόν καί εἰς προγενεστέραν μας συνάντησιν. Ἀνάλογος εἶναι καί ἡ περίπτωσις ἡ ἀφορῶσα τούς φοιτητάς τῆς Φυσικομαθηματικῆς Σχολῆς (Σ.Σ.: Στή συνάντηση ἦταν καί φοιτηταί τῆς Φυσικομαθηματικῆς Σχολῆς Ἀθηνῶν). Δέν εἶναι ἑπομένως νοητόν καί δέν δύναμαι νά ἀντιληφθῶ τούς λόγους τῆς ἀποχῆς ἐκ τῶν μαθημάτων τῶν σπουδαστῶν ὑπομηχανικῶν καί τῆς ἐκδηλώσεως διαμαρτυρίας τῶν φοιτητῶν τῆς Φυσικομαθηματικῆς. Καί δέν εἶναι δυνατόν νά δοθῆ ἄλλη οἱαδήποτε ἑρμηνεία, εἰς τάς ἀδικαιολογήτους, ὡς ἄνω, ἐκδηλώσεις πλήν ἐκείνης, ἡ ὁποία θά ἐθεωρεῖτο ὅτι ἔχει ὡς κίνητρον τήν δημιουργίαν ἀναρχικῶν ἐκδηλώσεων».

Ἐξ ἄλλου, ὁ παριστάμενος κατά τή συζήτηση ὑπουργός Παιδείας κ. Γερ. Φραγκᾶτος, ἔδωσε πληροφορίες ὡς πρός τήν ἀκολουθουμένη διαδικασία καί τό ἔργο τῆς συγκροτηθείσης ἐπιτροπῆς, ὑπογραμμίσας, ὅτι οἱ ληφθησόμενες ἀποφάσεις, θά τελοῦν ὑπό τό πνεῦμα πλήρους εὐθυκρισίας καί πρός τό συμφέρον τῶν ἐνδιαφερομένων σπουδαστῶν. Ὁ κ. Παττακός προσέθεσε, ὅτι θά παρακολουθήση προσωπικῶς τό ἔργο τῆς ὡς ἄνω ἐπιτροπῆς, στήν ὁποία μετέχει καί ἐκπρόσωπος τῆς Σχολῆς Ὑπομηχανικῶν.

Τέλος, σέ ὑποβληθεῖσα παράκληση ἐκπροσώπου τῆς διοικήσεως τοῦ Συλλόγου Σπουδαστῶν Ὑπομηχανικῶν, ὁ κ. Παττακός εἶπε ὅτι εὐχαρίστως θά ἐπισκεφθῆ τή Σχολή, εὐθύς ὡς βεβαιωθῆ, ὅτι οἱ σπουδασταί τό ἐπιθυμοῦν, ἀφοῦ ἐπανέλθουν στά μαθήματά τους καί κατά τή διάρκεια δημοσίας συζητήσεως θά ἀκούση ἀπό τούς ἐνδιαφερομένους σπουδαστάς ὅλα τά θέματα τοῦ ἐνδιαφέροντός τους.

Ἐξ ἄλλου, ἀπό τή Θεσσαλονίκη μετεδόθη ὅτι:

● Νέα ἀπόφαση περί διακοπῆς τῆς ἀποχῆς ἀπό τά μαθήματα, ἔλαβε τό περασμένο Σάββατο, τό διοικητικό συμβούλιο τῶν σπουδαστῶν τῆς Σχολῆς Ὑπομηχανικῶν Θεσσαλονίκης.

● Ὅλο σχεδόν τό πρωϊνό τοῦ Σαββάτου συνεδρίασε τό συμβούλιο, γιά νά λάβη τήν ἀπόφαση τῆς διακοπῆς τῆς ἀπεργίας, γιατί ὑπῆρχαν ἀντιρρήσεις σοβαρές μεταξύ τῶν μελῶν τοῦ συμβουλίου καί τῶν σπουδαστῶν.

Τελικά ἐπεκράτησε ἡ ἄποψη τῆς διακοπῆς τῆς ἀπεργίας καί τῆς ἐπανόδου τῶν σπουδαστῶν στά μαθήματα. Τέλος, τό διοικητικό συμβούλιο τῶν σπουδαστῶν ἐξέδωσε ἀνακοίνωση μέ τήν ὁποία τούς καλεῖ νά ἐπιστρέψουν σήμερα στά μαθήματά τους.

## ΕΚΔΙΚΑΖΕΤΑΙ ΠΡΟΣΦΥΓΗ ΦΟΙΤΗΤΩΝ ΝΟΜΙΚΗΣ

Ἐκδικάζεται αὔριο στίς 11.30 π.μ., ἐνώπιον τοῦ Μονομελοῦς Πρωτοδικείου Ἀθηνῶν ἡ αἴτηση τῶν προσφυγόντων 46 φοιτητῶν τῆς Νομικῆς Σχολῆς τοῦ Πανεπιστημίου Ἀθηνῶν, μέ αἴτημα τήν ἀντικατάσταση τῆς προσωρινῆς διοικήσεως τοῦ συλλόγου φοιτητῶν τῆς Νομικῆς Σχολῆς «Ἡ Θέμις», ἡ ὁποία διορίσθηκε μέ τήν ὑπ' ἀριθμόν 1046)72 ἀπόφαση τοῦ Πρωτοδικείου Ἀθηνῶν.

Στήν αἴτηση, γιά τήν ἀντικατάσταση τῶν μελῶν τοῦ συμβουλίου ἀναφέρονται ὡς λόγοι οἱ ἑξῆς:

1. Τό συμβούλιο δέν ἠδυνήθη νά διοικήση τό σωματεῖο, σύμφωνα μέ τρεῖς δικαστικές ἐντολές, πού ἔχουν ἐκδοθῆ μέχρι σήμερα. Καί συγκεκριμένα:

● Στίς 18 Δεκεμβρίου 1969 μέ τήν ὑπ' ἀριθ. 8204 ἀπόφαση διορίσθηκε προσωρινή διοίκηση γιά νά διεξαγάγη ἐκλογές ἐντός 9 μηνῶν. Δέν συνεκλήθη γενική συνέλευση.

● Στίς 16 Φεβρουαρίου 1971 μέ τήν ὑπ' ἀριθ. 1061 ἀπόφαση, διορίσθηκε νέο συμβούλιο μέ ἐντολή νά συγκαλέση γενική συνέλευση καί νά διενεργήση ἐκλογές. Δέν διενήργησε, ὅμως, ἐκλογές.

● Τέλος, στίς 17 Φεβρουαρίου 1972 διορίσθηκε μέ τήν ὑπ' ἀριθ. 1046 ἀπόφαση νέο συμβούλιο γιά νά διενεργήση ἐκλογές.

Καί στίς δύο προηγούμενες περιπτώσεις, τονίζεται στήν αἴτηση, ὑπῆρχαν στό συμβούλιο τῆς «Θέμιδος» μέλη τά ὁποῖα συνεχίζουν νά μετέχουν καί στό συμβούλιο πού διορίσθηκε τόν περασμένο Φεβρουάριο.

2. Κατά παράβαση τοῦ ἄρθρου 41, παραγρ. 1 τοῦ Ν.Δ. 795)71, τό συμβούλιο τῆς «Θέμιδος» δέν προβαίνει στήν ἐναρμόνιση τῶν διατάξεων τοῦ καταστατικοῦ πρός τούς ὁρισμούς τοῦ ἐν λόγῳ νόμου.

3. Παραβιάζει τήν ὑπ' ἀριθ. 1046)72 δικαστική ἐντολή, διότι δέν προέβη σέ οἱανδήποτε προπαρασκευαστική ἐνέργεια γιά τή σύγκληση γενικῆς συνελεύσεως καί τήν διενέργεια ἐκλογῶν.

## ΦΟΙΤΗΤΑΙ ΤΩΝ ΠΑΤΡΩΝ ΖΗΤΟΥΝ ΕΚΛΟΓΕΣ

**Μέ ἐξώδικο πρόσκληση καί διαμαρτυρία πρός τούς διορισμένους πρόεδρο καί γενικό γραμματέα τοῦ διοικητικοῦ συμβουλίου τοῦ σπουδαστικοῦ συλλόγου τοῦ Πανεπιστημίου Πατρῶν, 161 φοιτηταί τοῦ ἐν λόγῳ Πανεπιστημίου ζητοῦν σύγκληση γενικῆς συνελεύσεως, ἐντός ὀκταημέρου, πρός διεξαγωγή ἀρχαιρεσιῶν. Τό κείμενο τῆς ἐξωδίκου προσκλήσεως ἔχει ὡς ἀκολούθως:**

«Τό καταστατικόν τοῦ Συλλόγου μας ἐνεκρίθη δυνάμει τῆς ὑπ' ἀριθ. 1304)1969 ἀποφάσεως τοῦ Πολυμελοῦς Πρωτοδικείου Πατρῶν, κατεχωρήθη δέ εἰς τό βιβλίον σωματείων τοῦ Πρωτοδικείου Πατρῶν ὑπ' αὔξ. ἀριθ. μητρώου 1672. Κατά τάς συνδεδυασμένας διατάξεις τῶν ἄρθρων 13 καί 14 τοῦ καταστατικοῦ μας ὁρίζεται ὅτι αἱ ἀρχαιρεσίαι πρός ἀνάδειξιν ἑνδεκαμελοῦς Διοικητικοῦ Συμβουλίου ἐνεργοῦνται κατ' ἔτος καί δή εὐθύς ἀμέσως μετά τήν ἔναρξιν τῶν μαθημάτων μας, κατά δέ τό ἄρθρον 24 τούτου ἡ Γενική Συνέλευσις συγκαλεῖται εἴκοσι ἡμέρας πρό τῶν ἀρχαιρεσιῶν πρός ἔγκρισιν τῆς λογοδοσίας τοῦ Δ.Σ. καί τῆς ἐκθέσεως τῆς ἐξελεγκτικῆς ἐπιτροπῆς καί πρός ἀνάδειξιν νέας τοιαύτης. Ἐπί πλέον δέ κατά τό ἄρθρον 25 ὁρίζεται ὅτι εἰδικῶς διά τάς ἀρχαιρεσίας τοῦ πρώτου Δ.Σ., ἡ σύγκλησις τῆς Γενικῆς Συνελεύσεως θά γίνη δύο μῆνας μετά τήν ἔναρξιν τῶν μαθημάτων τοῦ Πανεπιστημίου Πατρῶν.

» Οὕτω ἐνῶ ἔδει κατά τάς ὡς ἄνω ρητάς καταστατικάς ἐπιταγάς ἀλλά καί συμφώνως πρός τά ἄρθρα 19 τοῦ Συντάγματος 1968 καί 95 τοῦ Ἀστικοῦ Κώδικος νά εἶχεν ἤδη συγκληθῆ πρός τόν εἰρημένον σκοπόν γενική συνέλευσις τῶν φοιτητῶν τοῦ Συλλόγου μας, ὅμως δέν συνεκλήθη μέχρι σήμερον καίτοι παρῆλθον ἀπό τῆς ἀναγνωρίσεως τοῦ Συλλόγου μας τρία συναπτά ἔτη. Εἶναι προφανές ὅτι εἰς οὐδεμίαν συγκεκριμένην ἐνέργειαν προέβητε διά τήν προώθησιν τοῦ βασικοῦ τούτου ἔργου δι' ὅ ἔχετε ἐπηυξημένην καί ἰδιάζουσαν εὐθύνην δυνάμει τῶν ὡς ἄνω ρηθεισῶν καταστατικῶν διατάξεων καί ἔναντι τοῦ συνόλου τῶν Φοιτητῶν τοῦ Πανεπιστημίου Πατρῶν, ἤτοι τήν σύγκλησιν Γενικῆς Συνελεύσεως καί διεξαγωγήν ἀρχαιρεσιῶν πρός ἀνάδειξιν Διοικητικοῦ Συμβουλίου τοῦ ἡμετέρου Συλλόγου. Καί μάλιστα καθ' ἥν στιγμήν τό ὑμέτερον Διοικητικόν Συμβούλιον ἔχει καταντήσει σκιῶδες - φάντασμα μετά τήν ἀποφοίτησιν ἐκ τοῦ Πανεπιστημίου τοῦ Προέδρου τούτου, ἔσον καί ἑτέρων μελῶν αὐτοῦ.

» Τέλος δέ εἶναι προφανές ὅτι τό συμφέρον τοῦ Συλλόγου μας ἐπιβάλλει τήν ἐκλογήν τακτικῆς διοικήσεώς του, ἀντιπροσωπευούσης τό σύνολον τῶν Φοιτητῶν καί ἐκφραζούσης ἐγκαίρως καί ὑπευθύνως τάς ἀπόψεις τῶν πρός πραγμάτωσιν τῶν σκοπῶν καί τῶν ἐπιδιώξεων τοῦ Συλλόγου μας, δεδομένου δέ ὅτι συγκεκριμένα ζωτικῆς σημασίας καί ἄκρως ἐπείγοντα προβλήματα, ἅτινα μᾶς ἀπασχολοῦν, ὅπως ἡ μεταφορά μεταφερομένου μαθήματος, προγράμματα σπουδῶν, ὡρολόγιον πρόγραμμα, συμπλήρωσις κενῶν ἑδρῶν καί θέσεων, ἐλλείποντα συγγράμματα, σημειώσεις ἐξ ὅλων τῶν καθηγητῶν, κατάργησις τῶν ὑπογραφῶν, ἡ μή μετάθεσις τῆς ἐξεταστικῆς περιόδου Ὀκτωβρίου κατά τήν πρώτην Σεπτεμβρίου, ἡ κατοχύρωσις προβιβασίμου βαθμοῦ (πέντε) ἡ ἔλλειψις ἐποπτικῶν μέσων καί ἄλλα πολλά ὧν οὐκ ἔστιν ἀριθμός, οὐδόλως λύονται ἤ τοῦτο γίνεται ἐρήμην τῶν Φοιτητῶν καί ἐναντίον τῶν φοιτητικῶν συμφερόντων.

» Διαμαρτυρόμενοι ὅθεν διά τήν ἀπαράδεκτον μέχρι σήμερον ἀδράνειάν σας καί τήν παρελκυστικήν τακτικήν ἥν ἀκολουθεῖτε μέ ἀποτέλεσμα λόγῳ τῆς ἀπό μακροῦ χρόνου μή ὑπάρξεως αἱρετῆς διοικήσεως νά καταρρακώνεται τό ἠθικόν κῦρος τοῦ Συλλόγου τῶν Φοιτητῶν τοῦ Πανεπιστημίου Πατρῶν, ἐκπροσωποῦντος μέλλοντας ἐπιστημονικούς καί κοινωνικούς λειτουργούς εἰς τήν χώραν μας.

» Λαμβανομένου δέ ὑπ' ὄψιν ὅτι ἔσχατον ὅριον διεξαγωγῆς τῶν ἐκλογῶν εἶναι ἡ 31η Μαΐου, ὅτε καί πρακτικῶς εἶναι δυνατόν νά λάβη μέρος εἰς ταύτας ἡ πλειοψηφία τῶν Φοιτητῶν, διότι ἀπό τῆς ἑπομένης ἄρχονται αἱ ἐξετάσεις, καλοῦμεν ὑμᾶς ὅπως διενεργήσητε τάς ἀπαραιτήτους τεχνικάς ἐνεργείας, ἵνα ἅπαντες οἱ φοιτηταί τοῦ Πανεπιστημίου Πατρῶν ἐγγραφῶσιν εἰς τούς ἐκλογικούς καταλόγους, ἐντός δέ ὀκταημέρου ἀπό τῆς κοινοποιήσεως τῆς παρούσης συγκαλέσητε Γενικήν Συνέλευσιν τοῦ Συλλόγου μέ θέμα: «Ἀρχαιρεσίαι διά τήν ἐκλογήν νέου Διοικητικοῦ Συμβουλίου», ἄλλως θέτομεν ὑπ' ὄψιν ὑμῖν ὅτι ἡμεῖς οἱ ὑπογραφόμενοι ὡς συμπληρώσαντες τό ἕν εἰκοστόν τῶν μελῶν τοῦ Συλλόγου, δικαιούμεθα κατά τό ἄρθρον 26 τοῦ Καταστατικοῦ μας νά συγκαλέσωμεν ἐκτάκτως τήν Γενικήν Συνέλευσιν μέ θέμα ἡμερησίας διατάξεως «Ἀρχαιρεσίαι».

### ΑΡΧΑΙΡΕΣΙΕΣ Ε.Μ.Ε.

Κατά τίς ἀρχαιρεσίες πού ἔγιναν προχθές, γιά τήν ἀνάδειξη τῶν 4 κατ' ἔτος ἐξερχομένων μελῶν τοῦ διοικητικοῦ συμβουλίου τῆς Ἑλληνικῆς Μαθηματικῆς Ἑταιρίας, ἐξελέγησαν τρεῖς ἐκ τοῦ ψηφοδελτίου τοῦ καθηγητοῦ κ. Ἀρ. Πάλλα καί ἕνας ἐκ τοῦ ψηφοδελτίου τοῦ καθηγητοῦ κ. Δημ. Κάππου. Συγκεκριμένα, ἀπό τό πρῶτο ψηφοδέλτιο ἐξελέγησαν οἱ: Ἀρ. Πάλλας, Νικ. Ἀποστολᾶτος καί Δημ. Τζουμάκας (Ἀνδρ. Παπανδρέου, 4ος) καί ἀπό τό δεύτερο ὁ κ. Κάππος (Παντελίδης, Στεργίου, Πνευματικός). Ἄς σημειωθῆ ὅτι ὁ ἐκλογικός ἀγώνας διεξήχθη μέ φανατισμό: Προσῆλθαν καί ψήφισαν 940 μέλη τῆς Μαθηματικῆς Ἑταιρίας, ἔναντι 200 πού προσῆλθαν πέρυσι.

### ΕΠΙΣΤΗΜΟΝΙΚΟ ΣΥΝΕΔΡΙΟ

Ὁ κυβερνητικός ἐπίτροπος τῆς Ἀνωτάτης Ἐμπορικῆς Σχολῆς στρατηγός Γ. Ντοῦρος καί ὁ καθηγητής τῆς Σχολῆς κ. Μ. Μεϊμάρογλου ἀνεχώρησαν στίς Ἡνωμένες Πολιτεῖες γιά νά μετάσχουν σέ συνέδριο τῶν Ἀνωτάτων Σχολῶν Διοικήσεως τῶν Ἐπιχειρήσεων, πού συνέρχεται στή Νέα Ὀρλεάνη.

### ΔΙΟΡΙΣΜΟΣ ΠΤΥΧΙΟΥΧΩΝ

Μέ ἀπόφαση τοῦ ὑπουργοῦ Παιδείας διορίζονται οἱ κάτωθι 39 πτυχιοῦχοι τεχνικῶν σχολῶν εἰς θέσεις ἐκπαιδευτικοῦ προσωπικοῦ τεχνικῶν σχολῶν, ὡς ἀκολούθως:

● Πτυχιοῦχοι ἀνωτέρων τεχνικῶν σχολῶν: Γκότσης Παν. σέ Σχολή Νεαπόλεως, Μαρινίδης Στ. Βόλου, Μαρκίδης Ἰω. Ἑρμουπόλεως, Καϊμακάκης Ἀγγ. Θηβῶν, Μάγγης Διον. Μεγάρων, Τσοτουλίδης Κωνστ. Μούδρου — Λήμνου, Τσιρώνης Κωνστ. Μυτιλήνης, Χαραλαμπίδου Μαρ. Ναούσης, Τσακίρης Νικ. Σερρῶν, Ρεπάσος Παναγ. Θηβῶν, Παπαγεωργίου Σπυρ. Καρπενησίου, Μητιανούδης Δημ. Ὀρεστιάδος, καί Σωζοπούλου - Φράγκου Κυριακή Πτολεμαΐδος.

● Πτυχιοῦχοι μέσων τεχνικῶν σχολῶν: Γιαννακούλιας Θεόδ. Ἀθηνῶν, Καζαμίας Γεώργ. Ἀθηνῶν, Σαριμπαλίδης Γεώργ. Ἀθηνῶν, Μαγκαφᾶ - Καραμεσίνη Κωστούλα Αἰγίου, Γκατίδης Ἀθαν. Ἀλεξανδρουπόλεως, Γεωργίου Κ. Ἀμφισσης, Ἠλιόπουλος Κωνστ. Ἄργους, Καρβούνης Ἰω. Ἄρτης, Κουκόπουλος Γεώργ. Βόλου, Γεωργίου Χρ. Ἐδέσσης, Τσιμπούρης Ἀναστ. Θηβῶν, Κιουπτσίδης Νικ. Καβάλας, Ἀγγέλου Π. Καρδίτσης, Γιαννακουδάκης Ι. Κερκύρας, Τριανταφυλλίδης Ἰορδ. Κοζάνης, Κρυσταλλίδης Δημοσθ. Λεβαδείας, Ζεπάτος Γερ. Μεγάρων, Σαμαρᾶς Ἀπόστ. Μυτιλήνης, Μπάζας Κωνστ. Ναυπάκτου, Κακκόλης Ἀριστ. Πρεβέζης, Ἀνθιμιάδης Λεων. Σιατίστης, Σιάφης Βησσαρ. Τρικάλων, Βασιλόπουλος Γεώργ. Τριπόλεως καί Ἀμαραντίδης Γεώργ. Φλωρίνης.

● Πτυχιοῦχοι κατωτέρων τεχνικῶν σχολῶν: Φρέσκος Κωνστ. Καλαμάτας καί Μουσελίμης Λάμπρ. Ναυπάκτου.

---

## ΟΜΑΔΙΚΗ ΚΑΙ ΣΧΕΔΟΝ ΑΝΑΙΜΑΚΤΗ ΕΞΟΔΟΣ

# 1.000.000 Ἀθηναῖοι γιά τήν Πρωτομαγιά

● **Συνέχεια ἀπό τή σελίδα 1**

τύχημα ἔγινε στό 19ο χιλιόμετρο τῆς Ἐθνικῆς Ὁδοῦ Ἀθηνῶν — Λαμίας. Στίς 10 μ.μ., τό 145.187 λεωφορεῖο, πού ὁδηγοῦσε ὁ Ζήσης Ἀρ. Κωσταρίζος, ἐτῶν 29, παρέσυρε καί σκότωσε τόν Ἀνδρέα Χαρ. Κουτσούφα, ἐτῶν 44, βιοτέχνη, κάτοικο Ἀθηνῶν (Δημητρακοπούλου 66).

● Τό Σάββατο βράδυ, ἐνῶ ξεκινοῦσε ἀπό πρατήριο βενζίνης, ἐπί τῆς Λεωφόρου Μεσογείων 17 τό ΒΒ 6146 Ι.Χ. αὐτοκίνητο (ὁδηγός Γ. Μπαλόπουλος, ἐτῶν 36, τραπεζικός ὑπάλληλος) παρέσυρε καί τραυμάτισε ἐλαφρά τούς ἀστυφύλακες Ι. Κονδύλη, Γ. Τάσιο καί Η. Παπαευθυμίου, πού βρίσκονταν στό πεζοδρόμιο.

### 25 τραυματίες στόν Πειραιᾶ

Δεκαπέντε τροχαῖα ἀτυχήματα σημειώθηκαν στόν Πειραιᾶ κατά τό Σαββατοκύριακο καί τήν Πρωτομαγιά, μέ ἀποτέλεσμα νά τραυματισθοῦν συνολικά 25 ἄτομα. Τά κυριώτερα ἀπό τά ἀτυχήματα αὐτά ἦσαν τά ἑξῆς:

● Λίγο μετά τά μεσάνυχτα τῆς Κυριακῆς συγκρούσθηκαν στή διασταύρωση τῶν ὁδῶν Βασ. Κωνσταντίνου καί 2ας Μεσαρχίας τό ὑπ' ἀριθ. 405.332 αὐτοκίνητο ταξί καί τό ὑπ' ἀριθ. ΒΑ 1778 ἐπιβατικό αὐτοκίνητο Ι.Χ. Μετά τή σύγκρουση, τό δεύτερο αὐτοκίνητο παρεξέκλινε ἀπό τήν πορεία του καί ἔπεσε στό ὑπ' ἀριθ. 215.419 ἐπιβατικό αὐτοκίνητο Ι.Χ., ἀκολούθως δέ ἀνεφλέγη. Ἀπό τή σύγκρουση τραυματίσθηκαν σοβαρά ὁ ὁδηγός τοῦ ἀναφλεγέντος αὐτοκινήτου Δημ. Χονδρός, 39 ἐτῶν, καί ἐλαφρότερα ἡ γυναίκα του Μαρία, 32 ἐτῶν, ὁ γιός του Γεώργιος, 10 ἐτῶν, καί ἡ συνεπιβαίνουσα, ἐπίσης, στό ἴδιο αὐτοκίνητο Εὐαγγελία Νικολαΐδου, 15 ἐτῶν. Ἐξ ἄλλου, τραυματίσθηκε ἐλαφρά ὁ ὁδηγός τοῦ ταξί Βασ. Μίλης, 29 ἐτῶν. Στό τρίτο αὐτοκίνητο δέν σημειώθηκαν τραυματισμοί. Ἡ Πυροσβεστική Ὑπηρεσία ἔσβησε τή φωτιά τοῦ αὐτοκινήτου.

● Τό ἄλλο σοβαρό ἀτύχημα σημειώθηκε τά μεσάνυχτα τοῦ Σαββάτου, ὅταν τό ὑπ' ἀριθ. 332.048 ταξί παρεξέκλινε λόγῳ ὑπερβολικῆς ταχύτητος τῆς πορείας του στήν ὁδό Ἐθνικῆς Ἀντιστάσεως, ἀνῆλθε στό πεζοδρόμιο καί ἔπεσε στήν προθήκη τοῦ καταστήματος Γ. Νικολαΐδη. Τραυματίστηκαν σοβαρά ὁ ὁδηγός Παντ. Πανταζίδης, 30 ἐτῶν, καί ἐλαφρότερα ὁ συνεπιβαίνων Στ. Σαβάρος, 55 ἐτῶν.

Τέλος, τή νύκτα τοῦ Σαββάτου, ἐπιβατικό αὐτοκίνητο Ι.Χ., ὁδηγούμενο ἀπό ἄγνωστο, παρέσυρε καί τραυμάτισε σοβαρά στήν ὁδό Ἀθηνῶν, παρά τά Καμίνια, τόν Γεώργ. Νικολακόπουλο, 15 ἐτῶν.

### Ὁμαδική ἔξοδος τῶν Θεσσαλονικέων

ΘΕΣΣΑΛΟΝΙΚΗ, 2.
Τοῦ ἀνταποκριτοῦ μας

Σέ 150.000 ὑπολογίζονται ἀπό τήν Τροχαία Θεσσαλονίκης τά ἄτομα πού ἐγκατέλειψαν τήν πόλη κατά τό Σαββατοκύριακο καί τήν Πρωτομαγιά. Τουλάχιστον 30.000 ἰδιωτικά αὐτοκίνητα καί περισσότερα ἀπό 1.000 λεωφορεῖα χρησιμοποιήθηκαν γιά τήν ὁμαδική ἔξοδο τῶν Θεσσαλονικέων. Τόν περισσότερο κόσμο συγκέντρωσαν ἡ Χαλκιδική, ἡ Καβάλα καί τά παράλια τῆς Πιερίας.

Τά ἔκτακτα μέτρα, πού ἔλαβε ἡ Ὑποδιεύθυνση Τροχαίας Θεσσαλονίκης καί οἱ συνεχεῖς ραδιοφωνικές ἐκκλήσεις πρός τούς ὁδηγούς τῶν τροχοφόρων, συνετέλεσαν στήν ἀναίμακτη ἐπιστροφή τῶν ἐκδρομέων. Τά τροχαῖα ἀτυχήματα πού σημειώθηκαν εἶναι τά ἑξῆς:

● Τό βράδυ τῆς Κυριακῆς στό 11ο χλμ. Θεσσαλονίκης — Καβάλας, ἐπιβατικό αὐτοκίνητο (156142) παρεξέκλινε τῆς πορείας του καί ἔπεσε σέ χαντάκι ὀκτώ μέτρων, μέ ἀποτέλεσμα νά τραυματισθοῦν ὁ ὁδηγός Σπυλιανός Καλλιπολίτης, ἐτῶν 70, ἡ σύζυγός του Φωτεινή, ἐτῶν 60, καί ὁ γιός τους Ἰωάννης, ἐτῶν 45, κάτοικοι Σερρῶν. Διακομίσθηκαν στό Δημοτικό Νοσοκομεῖο.

● Στό 23ο χλμ. τῆς ὁδοῦ Θεσσαλονίκης — Νέων Μουδανιῶν, σημειώθηκε τό πρωΐ τῆς Κυριακῆς τριπλή σύγκρουση ἰδιωτικῶν αὐτοκινήτων, τό ὑπ' ἀριθ. 202824 μέ ὁδηγό τόν ἔμπορο Ἰάκωβο Βογιατζόγλου, ἐτῶν 50, συγκρούσθηκε μέ τό προπορευόμενο ὑπ' ἀριθ. 403537, πού ὁδηγοῦσε ὁ Εὐάγγελος Προκάκης, ἐτῶν 50. Στή συνέχεια, τό δεύτερο αὐτοκίνητο ἔπεσε στό σταθμευμένο 162478, πού ὁδηγοῦσε ὁ Κωνσταντῖνος Νούσιας, ἐτῶν 30. Τά δύο τελευταῖα αὐτοκίνητα ἀνεφλέγησαν ἀμέσως καί κατεστράφησαν τελείως. Οἱ ὁδηγοί τους, ὅμως, πρόλαβαν καί τά ἐγκατέλειψαν χωρίς νά πάθουν τίποτα. Τραυματίσθηκαν ὁ ὁδηγός τοῦ πρώτου αὐτοκινήτου καί ἡ σύζυγός του Ἀργυρώ, ἐτῶν 45, πού διακομίσθηκαν στό Δημοτικό Νοσοκομεῖο.

● Εἰκοσιπέντε ἀκόμη ἄτομα τραυματίσθηκαν τήν Κυριακή στή Θεσσαλονίκη σέ διάφορα τροχαῖα ἀτυχήματα.

## Ο ΜΠΡΑΝΤ ΕΤΟΙΜΟΣ ΓΙΑ ΤΙΣ ΕΚΛΟΓΕΣ

● **Συνέχεια ἀπό τή σελίδα 1**

νοδημοκρατῶν κ. Ράϊνερ Μπάρτσελ καί στή συνέχεια ἐκδόθηκε κυβερνητική ἀνακοίνωση, πού ἀνέφερε ὅτι ζητήθηκε ἀπό τή Συντονιστική Ἐπιτροπή τῆς Μπούντεσταγκ, στήν ὁποία ἀντιπροσωπεύονται ὅλα τά κόμματα, νά ἀναβάλη τή συζήτηση γιά τίς συνθῆκες.

Προστίθεται ὅτι ὁ κ. Μπράντ καί ὁ κ. Μπάρτσελ συμφώνησαν, ἐπίσης, νά συνεχίσουν σήμερα τίς συνομιλίες τους γιά νά βροῦν συμβιβαστικές λύσεις, σέ ὅλα τά θέματα ἐξωτερικῆς καί ἐσωτερικῆς πολιτικῆς, στά ὁποῖα διαφωνοῦν.

Ὁ καγκελλάριος μιλώντας χθές σέ ἄλλη συγκέντρωση στό Ντόρτμουντ, ἐπανέλαβε ὅτι εἶναι ἕτοιμος νά ὁδηγήση τή χώρα σέ ἐκλογές, ἀλλά ἐτόνισε ὅτι ἡ κυβέρνηση παρά τή μικρή πλειοψηφία πού διαθέτει στή Βουλή (μόνο δύο ψῆφοι) εἶναι βιώσιμη.

«Δέν πρέπει νά ἀφεθοῦν ἐκκρεμεῖς οἱ συνθῆκες μέ τήν Ἀνατολή», εἶπε ὁ καγκελλάριος.

Πρέπει νά σημειωθῆ ὅτι μιά συγκέντρωση πού εἶχε ὀργανώσει ἡ Ἀντιπολίτευση στή Βόννη, σημείωσε, τήν Κυριακή, πλήρη ἀποτυχία. Εἶχε προβλεφθῆ ὅτι θά πάρουν μέρος σ' αὐτή 10.000 περίπου ἄτομα, ἀλλά δέν προσῆλθαν παρά μόνο 3.000, παρά τό γεγονός ὅτι οἱ καιρικές συνθῆκες ἦταν θαυμάσιες.

Ἀντίθετα, οἱ συγκεντρώσεις τῶν Σοσιαλιστῶν γιά νά ὑποστηρίξουν τήν πολιτική τοῦ Βίλλυ Μπράντ, εἶναι μεγάλες καί σημειώνουν ἐπιτυχία.

### Οἱ Ἀνατολικοί

Στό μεταξύ, ἡ Ἀνατολική Γερμανία, σέ μιά νέα προσπάθεια γιά νά ἐνισχύση τόν καγκελλάριο Βίλλυ Μπράντ, ἀνακοίνωσε ὅτι εἶναι ἕτοιμη νά ἀρχίση συνομιλίες μέ τή Βόννη γιά τήν οὐσιαστική ἐξομάλυνση τῶν σχέσεων μεταξύ τῶν δύο γερμανικῶν κρατῶν, ἀφ' ὅσον τό δυτικογερμανικό Κοινοβούλιο ἐπικυρώση τίς συνθῆκες πού ὑπέγραψε ὁ κ. Μπράντ μέ τή Μόσχα καί τή Βαρσοβία.

Πρέπει νά σημειωθῆ ὅτι, γιά πρώτη φορά, τήν ἀνακοίνωση τήν ἔκανε ὁ Ἔριχ Χόνεκερ, πρῶτος γραμματεύς τοῦ Κ.Κ. τῆς Ἀνατολικῆς Γερμανίας.

## ΙΠΠΟΔΡΟΜΙΕΣ

### ΕΝΑ ΦΟΡΚΑΣΤ — ΜΑΜΜΟΥΘ: 11.534 ΔΡΧ. ΚΑΤΑ 20 ΔΡΑΧΜΟ

### ● Φαίδρα (Χ) Σαμπάν

ΔΥΟ μεγάλα ἀουτσάιντερ πού ἐπέπλευσαν στίς κοῦρσες τοῦ Σαββάτου ἔγιναν ἀφορμή πλουσίων ἀποδόσεων στό Δέλτα.

Πρόκειται, συγκεκριμένα, γιά τούς ἵππους Φαίδρα (2η κοῦρσα — 393 δρχ. γκανιάν στό 10δραχμο) καί Θεοδώρα (8η διαδρομή — 158 δρχ. γκανιάν).

Ἡ νίκη τῆς πρώτης (Φαίδρας) στήν κοῦρσα τῶν μαθητευομένων ἦταν... σωστή ἱπποδρομιακή «βόμβα», δεδομένου ὅτι ἡ νικήτρια δέν εἶχε τελευταῖα καμμιά ἰδιαίτερη ἐπίδοση στό ἐνεργητικό της.

Γιά τήν περίφημη ἐπίδοση τοῦ ἐν λόγῳ ἵππου, πού ἄφησε... σέκο τούς φιλίππους, ὁ προπονητής του (κ. Π. Καστρινός) παρεπέμφθη ἀπό τούς Ἑλλανοδίκες στήν Ἐπιτροπή Ἱπποδρομιῶν.

Ἡ Φαίδρα, λοιπόν, ἀπό τή μιά καί ἡ Θεοδώρα ἀπό τήν ἄλλη (γνήσιο ἀουτσάιντερ) ἔδωσαν λεφτά μέ τή... σέσουλα: Φορκάστ 2ης ἱπποδρομίας (6Χ1), Φαίδρα — Σαμπάν, 11.534 δραχμές κατά 20δραχμο, Δίδυμο 3.426 δραχμές, Α' Σύνθετο (Νότα — Φαίδρα) 2.630 δραχμές στό 20δραχμο πάντοτε δελτίο καί Β' Σύνθετο (Φαίδρα — Ὀρέστης) 3.132 δρχ. Αὐτά, μέ... πρωταγωνίστρια τή Φαίδρα, ἐνῶ ἡ Θεοδώρα σχηματίζοντας μέ τήν νικήτρια τῆς 7ης ἱπποδρομίας, Ριτσώνα, τό Ζ' Σύνθετο ἔδωσε 2.528 δραχμές κατά 20δραχμο δελτίο. Στίς ἄλλες κοῦρσες τοῦ προγράμματος ἐπεκράτησαν ἵπποι φαβορί ἤ ἀπόλυτα ἐνδεδειγμένοι.

Τά πλήρη ἀποτελέσματα τῶν ἱπποδρομιῶν τοῦ Σαββάτου ἔχουν ὡς ἑξῆς:

1η ἱπποδρ. 1.000 μ.: 1) Νότα (Μαρίνος) 11—10. 2) Σκροπονέρα (Ραπανάκης) 19. Δίδυμον 1Χ4 δρχ. 26. Φορκάστ 1Χ4 δρχ. 35. Μακράν—¼ μήκους. Χρ. 1΄3)5.

2α ἱπποδρ. 1.400 μ.: 1) Φαίδρα (Ρουσάκης) 393—78. 2) Σαμπάν (Φορτετσανάκης) 22. 3) Μαριώ (Ἀναγνωστόπουλος) 14. Δίδυμον 1Χ6 δρχ. 1.713. Φορκάστ 6Χ1 δρχ. 5.767. Σύνθετον 1Χ6 δρχ. 1.315. 3½ μήκη — Κεφαλή. Χρ. 1΄31΄΄.

3η ἱπποδρ. 1.400 μ.: 1) Ὀρέστης (Μαρίνος) 18—10. 2) Ξάνθη (Ραπανάκης) 25. 3) Τίγρις (Κυράτσας) 13. Δίδυμον 2Χ3 δρχ. 93. Φορκάστ 2Χ3 δρχ. 113. Σύνθετον 6Χ2 δρχ. 1.566. 2 μήκη—1¼ μήκους. Χ. 1΄29΄΄3)5.

4η ἱπποδρ. 1.400 μ.: 1) Ἀρματωλός (Ραπανάκης) 59—21. 2) Καπετάν Ἀνδρέας (Μαρίνος) 14. 3) Πιράτ (Γιώργος) 13. Δίδυμον 1Χ4 δρχ. 99. Σύνθετον 2Χ1 δρχ. 137. 1¼ μήκους—1½ μῆκος. Χρ. 1΄38΄΄3)5.

5η ἱπποδρ. 1.400 μ.: 1) Ἀμπέρ Σαμπίλ (Γιώργος) 51—14. 2) Μπάρμπαρ (Σοκολάϊ) 20. 3) Ὀλοφέρνης (Γιαννούλης) 18. Δίδυμον 2Χ9 δρχ. 76. Σύνθετον 1Χ9 δρχ. 206.1½ μῆκος —½ μῆκος. Χρ. 1΄38΄΄3)5.

6η ἱπποδρ. 1.400 μ.: 1) Θέμης (Κυράτσας) 14—10. 2) Αἰγνουσιώτης (Ραπανάκης) 20. 3) Πίνδαρος (Μαρίνος) 21. Δίδυμον 2Χ10 δρχ. 58. Σύνθετον 9Χ2 δρχ. 58. Βρ. Κεφαλή — 1¾ μήκους. Χρ. 1΄30΄΄3)5.

7η ἱπποδρ. 1.400 μ.: 1) Ριτσώνα (Ραπανάκης) 38—33. 2) Δανδής (Μαρίνος) 19. 3) Κρυστάλλω (Ἀξιώτης) 22. Δίδυμον 2Χ10 δρχ. 76. Σύνθετον 2Χ2 δρχ. 55. 3½ μήκη—Κεφαλή. Χρ. 1΄28΄΄.

8η ἱπποδρ. 1.400 μ.: 1) Θεοδώρα (Διαγκελάκης) 158—45. 2) Ρίτσα (Ζευγώλης) 15. 3) Βύρων (Κυράτσας) 15. Δίδυμον 3Χ5 δρχ. 250. Σύνθετον 2Χ3 δρχ. 1.264. Τράχηλος—3 μήκη. Χρ. 1΄28΄΄4)5.

## Ο κ. ΟΥΡΓΚΙΟΥΠΛΟΥ ΣΥΝΑΝΤΑ ΔΥΣΚΟΛΙΕΣ

● **Συνέχεια ἀπό τή σελίδα 1**

φαρμογή τουλάχιστον μέρους τοῦ μεταρρυθμιστικοῦ προγράμματος, πού ἀξιώνει ἡ στρατιωτική ἡγεσία, καί νά ὁδηγήση τήν χώρα πρός γενικές ἐκλογές, πού κανονικά ἐπρόκειτο νά γίνουν τό προσεχές ἔτος.

### Ὁ κ. Ντεμιρέλ

Ὁ κ. Ντεμιρέλ πιστεύεται, ὅτι δήλωσε πρός τόν κ. Οὐργκιουπλού ὅτι ἕνας ἀπό τούς ὅρους γιά τήν συμμετοχή τοῦ κόμματος τῆς Δικαιοσύνης στήν νέα κυβέρνηση, εἶναι ὁ ἀποκλεισμός ἀπό αὐτή τοῦ Δημοκρατικοῦ κόμματος, πού ἀποτελεῖται ἀπό ὁμάδα ἀποστατῶν τοῦ κόμματός του, οἱ ὁποῖοι ἀντιτάχθηκαν στήν ἡγεσία τοῦ κ. Ντεμιρέλ. Λέγεται ὅτι ὁ κ. Ντεμιρέλ εἶπε ἐπίσης στόν κ. Οὐργκιουπλού, ὅτι ἄν καί ἡ κυβέρνηση δέν θά προέρχεται ἀπό ἐκλογές, πρέπει νά ἔχη τίς ἐκλογές κατά νοῦ, σάν τελικό σκοπό, κι' ὅτι τό κόμμα Δικαιοσύνης, πού ἀναμένεται, ὅτι θά ἔχη τήν πλειοψηφία τῶν χαρτοφυλακίων, στό νέο κυβερνητικό σχῆμα, δέν θά ἐπωμισθῆ σάν κόμμα τήν εὐθύνη τῶν κυβερνητικῶν πράξεων.

Ἐνῶ οἱ συνεννοήσεις γιά τόν σχηματισμό τῆς νέας κυβερνήσεως συνεχίζονται, τό λαϊκό κόμμα ἔχει ἐμπλακῆ σέ σκληρό πολιτικό ἀγῶνα, πού ἔχει φέρει ἀντιμέτωπο τόν κ. Ἰνονοῦ μέ τόν πρώην γενικό γραμματέα τοῦ κόμματος κ. Μπουλέντ Ἐτσεβίτ. Ἡ διένεξη θά ἐξετασθῆ τήν Παρασκευή, σ' ἔκτακτο συνέδριο τοῦ κόμματος, πού εἶναι δυνατόν ν' ἀπολήξη σέ διάσπαση του.

Ἀλλά ὁ κ. Οὐργκιουπλού πού τουλάχιστον ὁ ἴδιος διαθέτει ἀσήμαντη πολιτική δύναμη, ἀντιμετωπίζει κι' ἄλλες δυσκολίες στήν ἐκλογή ὑποψηφίων ὑπουργῶν. Ὑπάρχουν πληροφορίες, ὅτι ὁ νέος πρωθυπουργός, πιθανόν νά διατηρήση στή θέση τους τά 14 Κοινοβουλευτικά μέλη τῆς κυβερνήσεως Ἐρίμ, πού ἤδη ἐκτελοῦν χρέη ὑπηρεσιακῶν ὑπουργῶν κι' ὅτι θά προβῆ στούς νέους διορισμούς του μέ τήν ἀντικατάσταση μερικῶν ἀπό τούς 11 τεχνοκράτες τῆς κυβερνήσεως Ἐρίμ.

Ὁπωσδήποτε οἱ πληροφορίες περί τόν σχηματισμό τῆς νέας κυβερνήσεως εἶναι ἀντιφατικές. Ὁ κ. Οὐργκιουπλού φέρεται νά δήλωσε ὅτι ἐλπίζει νά ὑποβάλη τόν κατάλογο τῶν ὑπουργῶν στόν πρόεδρο Σουναῖ αὔριο ἤ μεθαύριο.

**ΑΝΑΚΟΙΝΩΣΙΣ**

Ἡ Ἀνωτάτη Πανελλήνιος Ὁμοσπονδία Ἐφέδρων Ἀξ)κῶν (Α.Π.Ο.Ε.Α.) Ἀκαδημίας 81 δέχεται ἐγγράφους προσφοράς μέχρι 15)5)72 πρός ἄμεσον ἀγοράν ἀκινήτου (ὄροφος ἀνεξάρτητος) ἐν τῇ ζώνῃ τῇ περικλειομένῃ τῶν ὁδῶν Ὁμονοίας — Σταδίου — Γεωργίου Α' — Βασ. Σοφίας — Σέκερη — Κάνιγγος — Καποδιστρίου — Γ' Σ)βρίου — Ὁμονοίας. Συνολ. ἐμβαδοῦ 130—180 τ.μ.

Πλείονες πληροφορίαι εἰς τά τηλέφ. 638.319 ἤ 618.479 κατά τάς ἐργασίμους ὥρας. Μεσῖται ἀποκλείονται.

---

## ΑΥΤΕΣ ΟΙ ΠΟΛΥΚΑΤΟΙΚΙΕΣ ΘΑ ΚΑΤΕΔΑΦΙΣΘΟΥΝ

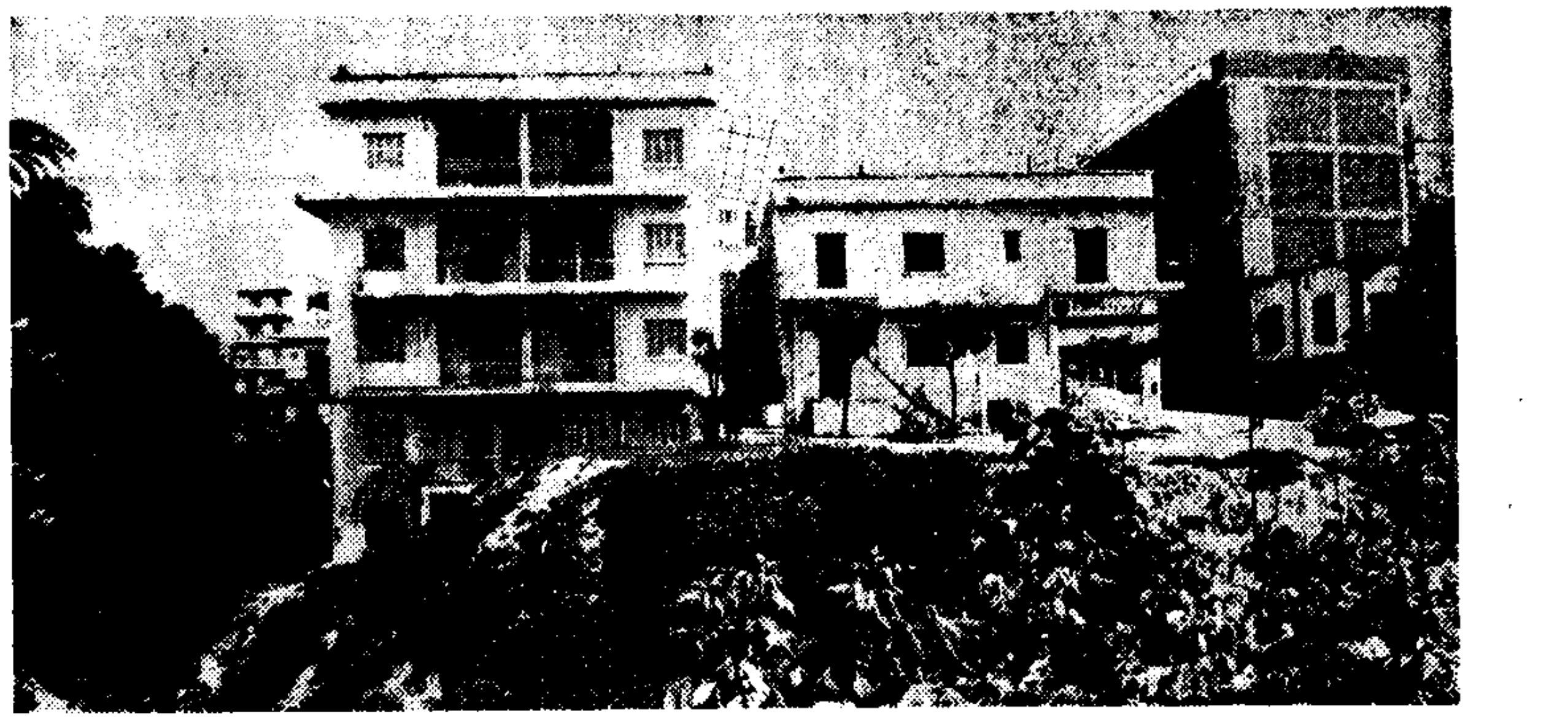

Ἐντός τῶν ἡμερῶν ἀρχίζει ἡ κατεδάφιση συγκροτήματος πολυκατοικιῶν στήν περιοχή Τούμπας (Πόρινθος καί Τζουμαγιᾶς) πού ἔχουν παρουσιάσει ρωγμές, ἐνῶ ὁρισμένα «πέλματα» ἔχουν ὑποστῆ καθίζηση. Ἤδη ἔχει διακοπῆ ἡ παροχή νεροῦ καί ἠλεκτρικοῦ ρεύματος. Καί ὁ τελευταῖος ἔνοικος ἐγκατέλειψε τήν πολυκατοικία μαζί μέ τά ὑπάρχοντά του. Σύμφωνα μέ ἀλλεπάλληλες ἐκθέσεις πραγματογνωμόνων, οἱ 30 περίπου οἰκογένειες πού ζοῦσαν στίς πολυκατοικίες αὐτές κινδύνευαν ἀπό στιγμή σέ στιγμή νά βρεθοῦν κάτω ἀπό τίς τσιμεντόπλακες. Στή φωτογραφία, οἱ πολυκατοικίες πού πρόκειται νά κατεδαφισθοῦν.

## Μετά τήν πτώση τοῦ Κουάγκ Τρί

# ΓΙΑ ΕΝΙΑΙΟ ΒΙΕΤΝΑΜ ΟΜΙΛΕΙ ΤΟ ΑΝΟΪ

● **Συνέχεια ἀπό τή σελίδα 1**

λος θά συνεχίσουν νά βομβαρδίζουν τά βορειοβιετναμικά ἐδάφη, ἕως ὅτου σταματήση ἡ βορειοβιετναμική εἰσβολή στό Νότιο Βιετνάμ, ὅπως ἐξήγησε ἄλλωστε ὁ Ἀμερικανός ὑπουργός Ἐξωτερικῶν, κ. Ρότζερς, σέ λόγο του ἀπό τήν τηλεόραση, ὁ Πρόεδρος Νίξον «θά πάρη ὅλα τά ἀναγκαῖα μέτρα —ἐκτός ἀπό τή χρήση πυρηνικῶν ὅπλων καί τήν ἐκ νέου ἀποστολή Ἀμερικανῶν στρατιωτῶν— γιά τήν ἀπόκρουση τῆς βορειοβιετναμικῆς εἰσβολῆς, γιά νά ἐξασφαλισθῆ ἡ ἐπιβίωση τοῦ Νοτίου Βιετνάμ. Παράλληλα, ὁ κ. Ρότζερς ἐκάλεσε τούς Βιετναμέζους κομμουνιστάς, νά ὑποβάλουν νέες προτάσεις, στίς συνομιλίες στό Παρίσι, τονίζοντας ὅτι τώρα ὑπάρχουν πιθανότητες ἐπιτυχίας των, ἄν οἱ Βορειοβιετναμέζοι καί οἱ Βιετκόγκ θελήσουν νά διαπραγματευθοῦν σοβαρά.

### Ὁ κ. Ποντγκόρνυ

Σημειώνεται, ἐξ ἄλλου, ὅτι ἡ προκλητική διακήρυξη τοῦ Βορείου Βιετνάμ, συμπίπτει μέ τή χθεσινή δήλωση τοῦ Σοβιετικοῦ Προέδρου, κ. Ποντγκόρνυ, μέ τήν ὁποία ἐπαναβεβαίωσε τήν «μαχητική ἀλληλεγγύη» τῆς Σοβιετικῆς Ἑνώσεως πρός τίς κομμουνιστικές δυνάμεις πού μάχονται στήν Ἰνδοκίνα καί ἐπέκρινε, γιά πρώτη φορά ὀνομαστικά ἀπό τριετίας, τήν «ἀμερικανική ἐπίθεση» στό Βιετνάμ.

«Ἐπαναβεβαιώνουμε τή μαχητική ἀλληλεγγύη μας πρός τούς γενναίους πατριῶτες τοῦ Βιετνάμ, τοῦ Λάος καί τῆς Καμπότζης, οἱ ὁποῖοι ἡγοῦνται στόν ἡρωϊκό ἀγῶνα ἐναντίον τῆς ἐπιθέσεως τῶν Ἡνωμένων Πολιτειῶν», εἶπε ὁ πρόεδρος Ποντγκόρνυ, μιλώντας ἀπό τήν ἐξέδρα τοῦ Μαυσωλείου Λένιν, κατά τό χθεσινό ἑορτασμό τῆς Πρωτομαγιᾶς στήν Ἐρυθρά Πλατεῖα τῆς Μόσχας.

Διπλωματικές πηγές ἀναφέρουν, ὅτι ἡ ἄμεση αὐτή ἐπίθεση τοῦ Σοβιετικοῦ προέδρου κατά τῶν Ἡνωμένων Πολιτειῶν ἀποτελεῖ ἔνδειξη τῆς ἀποφασιστικότητας τοῦ Κρεμλίνου νά τηρήση σκληρή γραμμή στό βιετναμικό, ὅταν ὁ πρόεδρος Νίξον ἐπισκεφθῆ τή Σοβιετική Ἕνωση γιά συνομιλίες κορυφῆς ἀπό τίς 22 ἕως τίς 30 Μαΐου.

### Σκληρός καί ὁ Νίξον

Πάντως, ἡ γενική προσοχή στρέφεται στόν προχθεσινό λόγο τοῦ προέδρου Νίξον, στόν ὁποῖο ἐβεβαίωσε ὅτι σέ καμμιά περίπτωση δέν θ' ἀφήση τούς κομμουνιστάς νά νικήσουν στό Βιετνάμ, γιατί αὐτό θά συνεπήγετο ἕνα «λουτρό αἵματος» καί τό τέλος τῆς θέσεως τῶν Ἡνωμένων Πολιτειῶν στόν κόσμο.

Μιλώντας σέ γεῦμα, πού παρέθεσε ὁ ὑπουργός Οἰκονομικῶν κ. Κόνναλυ, στό «ράντσο» του στό Τέξας, ὁ κ. Νίξον ἐτόνισε ὅτι εἶναι ἀποφασισμένος νά συνεχίση τούς βομβαρδισμούς ἐναντίον τοῦ Βορείου Βιετνάμ καί ὅτι τό Ἀνόϊ ἀναλαμβάνει «μεγάλους κινδύνους» συνεχίζοντας τήν ἐπίθεσή του κατά τοῦ Νοτίου Βιετνάμ.

Στό «σκληρότερο» λόγο του πού ἐξεφώνησε ποτέ ὁ πρόεδρος Νίξον σέ σχέσει μέ τό Βιετνάμ, κατέστησε σαφές ὅτι δέν πρόκειται νά ἐπιτρέψη κομμουνιστική νίκη στή χώρα αὐτή. «Ἄν ἐπέτρεπα, πρόσθεσε, τήν ἐπικράτηση τῶν κομμουνιστῶν στό Νότιο Βιετνάμ, οἱ Ἡνωμένες Πολιτεῖες θά ἔχαναν πιά τό σεβασμό τοῦ κόσμου. Ἀλλά δέν θά τό ἀφήσω αὐτό νά συμβῆ».

Ὁ κ. Νίξον διευκρίνισε, ὅτι δέν εἶναι μόνο ἡ τύχη τοῦ Βιετνάμ αὐτό πού τόν ἔκανε νά ἀποφασίση γιά νά τό προστατεύση μέ τή χρησιμοποίηση τῆς ἀεροπορίας καί τῆς ναυτικῆς δυνάμεως τῶν Ἡνωμένων Πολιτειῶν ἐναντίον τοῦ Βορείου Βιετνάμ. «Ἄν μιά χώρα, συνέχισε, ὅπως τό Βόρειο Βιετνάμ, μποροῦσε νά καταλάβη μιά ἄλλη χώρα μέ τήν ἐκτεταμένη βοήθεια τῶν δύο κομμουνιστικῶν ὑπερδυνάμεων, τοῦτο θά ἐπαναλαμβανόταν στή Μέση Ἀνατολή καί τήν Εὐρώπη. Αὐτό πού διακυβεύεται δέν εἶναι μόνο ἡ εἰρήνη στό Βιετνάμ, ἀλλά καί ἡ εἰρήνη στή Μέση Ἀνατολή καί τήν Εὐρώπη. Καί ὄχι μόνο γιά τό ἄμεσο μέλλον, ἀλλά ἴσως γιά μακρά χρονική περίοδο».

Ἐξ ἄλλου, ὁ κ. Νίξον ἐξέφρασε τή γνώμη ὅτι ἡ βορειοβιετναμική ἐπίθεση θά διαρκέση, ἐνδεχομένως, τουλάχιστον ἐπί ἕνα ἀκόμη μῆνα, ἀλλά οἱ ἀμερικανικές ἀεροπορικές καί ναυτικές δυνάμεις θά ἐμποδίσουν τελικά τήν κομμουνιστική ἐπικράτηση στό Νότιο Βιετνάμ. Παράλληλα, ἀνέφερε ὅτι «ἀποφεύγονται οἱ βομβαρδισμοί ἀπό τόν ἀέρα ὑδατοφρακτῶν στό Βόρειο Βιετνάμ, γιά νά μή σημειωθοῦν θύματα μεταξύ τῶν ἀμάχων, πρᾶγμα πού ἐπιθυμοῦμε νά ἀποφύγουμε καί πού, ἄλλωστε, δέν εἶναι ἀναγκαῖο».

«Τόσο ἐγώ, ὅσο καί ὅλοι οἱ Ἀμερικανοί, εἶπε, ἐπιθυμοῦμε νά τελειώση ὁ πόλεμος. Ἀλλά νά τελειώση κατά τρόπο ὥστε τά παιδιά μας νά μή χρειασθῆ νά πολεμήσουν μετά πάροδο δεκαετίας ἀπό τώρα». Σέ συνέχεια πρόσθεσε ὅτι, παρά τήν κλιμάκωση τοῦ πολέμου στό Βιετνάμ, οἱ Ἡνωμένες Πολιτεῖες ἐπέδειξαν τόση αὐτοσυγκράτηση, ὅση καμμιά ἄλλη μεγάλη δύναμη ἕως σήμερα.

Ὁ πρόεδρος Νίξον ὑπενθύμισε ὅτι, ὅταν μίλησε ἀπό τήν τηλεόραση, τήν περασμένη Πέμπτη, ἀναφέρθηκε στήν ἄποψη τοῦ στρατηγοῦ Ἔϊμπραμς, ἀρχηγοῦ τῶν ἀμερικανικῶν δυνάμεων στό Νότιο Βιετνάμ, σύμφωνα μέ τήν ὁποία οἱ Νοτιοβιετναμέζοι θά κερδίσουν μερικές μάχες καί θά χάσουν μερικές ἄλλες, ἀλλά ὅτι θά μπορέσουν νά ἐπικρατήσουν τελικά, ἄν οἱ Ἡνωμένες Πολιτεῖες συνεχίσουν τήν ἀεροπορική καί ναυτική τους ὑποστήριξη πρός αὐτούς.

Σέ συνέχεια, ὁ κ. Νίξον ἀναγνώρισε ὅτι πολλοί νομίζουν πώς οἱ Ἡνωμένες Πολιτεῖες ἔπραξαν ἀρκετά γιά τό Νότιο Βιετνάμ καί ὅτι τώρα πρέπει νά ἀποχωρήσουν ἀπό ἐκεῖ κατά τό δυνατό πιό γρήγορα. «Τοῦτο ὅμως, ἐτόνισε ὁ Πρόεδρος, δέν εἶναι ὀρθό, γιατί θά ἐσήμαινε κομμουνιστική ἐπικράτηση στό Νότιο Βιετνάμ».

Συνάμα ἀντέκρουσε τόν ἰσχυρισμό τῶν ἐπικριτῶν του, ὅτι ὁ πόλεμος τοῦ Βιετνάμ εἶναι ἡ ἄμεση αἰτία κάθε ἀναταραχῆς στίς Ἡνωμένες Πολιτεῖες. «Τοῦτο ἀποτελεῖ παραλογισμό, εἶπε ὁ Πρόεδρος. Ὁ ἀμερικανικός λαός δέν θέλει τόν πόλεμο. Σκοπός μας εἶναι ἡ εἰρήνη καί αὐτή θά ἐπιτευχθῆ». Σχετικά ἀνέφερε, ὅτι γιά τήν ἐξασφάλιση δίκαιης εἰρήνης ἐπισκέφθηκε τόν περασμένο Φεβρουάριο τήν Κίνα καί προτίθεται νά μεταβῆ στή Μόσχα αὐτό τό μῆνα γιά συνομιλίες μέ τούς Ρώσους ἡγέτες.

Τέλος, ὁ Πρόεδρος εἶπε ὅτι δέν ἀμφισβητεῖ τόν πατριωτισμό τῶν πολιτικῶν ἀντιπάλων του, οἱ ὁποῖοι ζητοῦν ἄμεση ἀποχώρηση ἀπό τό Βιετνάμ, ἀλλά τόνισε ὅτι ἔχει προσφέρει στούς κομμουνιστάς κάθε δυνατή συμβιβαστική λύση, ἐκτός ἀπό μία: τήν κατάληψη τοῦ Νοτίου Βιετνάμ.

## ΛΟΓΩ ΤΗΣ ΘΑΛΑΣΣΟΤΑΡΑΧΗΣ

# Προσάραξε κυπριακό σκάφος

## ΑΓΝΟΕΙΤΑΙ Η ΤΥΧΗ ΕΡΑΣΙΤΕΧΝΗ ΨΑΡΑ

Πέντε ναυτικά ἀτυχήματα, συνέβησαν τό Σαββατοκύριακο, στίς Ἑλληνικές θάλασσες, λόγῳ τῆς τρικυμίας ἡ ταχύτητα τοῦ ἀνέμου ἔφθασε τά 8 μποφώρ. Τά ἀτυχήματα αὐτά, ἔχουν ὡς ἑξῆς:

● Στήν θαλάσσια περιοχή τοῦ Σαρωνικοῦ, βρέθηκε τό ἀπόγευμα τοῦ Σαββάτου ἀπό τήν θαλαμηγό «Φίλλια», πού ἀνήκει στό πολεμικό ναυτικό τῶν Ἡνωμένων Πολιτειῶν, ἡ βάρκα «Μαρία» λεμβολογίου Πειραιῶς 2617. Ὅπως ἐξακριβώθηκε ἀπό τήν προανάκριση, πού ἔκανε τό Λιμεναρχεῖο Πειραιῶς, ἡ βάρκα ἀνήκει στόν ἐρασιτέχνη ψαρᾶ Σταῦρο Πρέκα, 70 ἐτῶν, κάτοικο Καμινίων, ὁ ὁποῖος εἶχε ἀναχωρήσει γιά ψάρεμα τό ἀπόγευμα τῆς ἰδίας ἡμέρας., χωρίς ἔκτοτε νά δώση σημεῖα ζωῆς. Σκάφη τοῦ Λιμεναρχείου Πειραιῶς κάνουν ἔρευνες.

● Στήν Γένοβα τῆς Ἰταλίας κατευθύνεται τό σοβιετικό φορτηγό πλοῖο «Σεβεροντβίνσκ» τό ὁποῖο διέσωσε τό πλήρωμα τοῦ ὑπό Κυπριακή σημαία φορτηγόν «Σάν Τζώρτζο», πού προσάραξε στίς βραχονησίδες Κουφονήσια, νοτιοανατολικῶς τῆς Κρήτης. Μεταξύ τῶν μελῶν τοῦ πληρώματος περιλαμβάνονται καί πέντε Ἕλληνες ναυτικοί, οἱ ὁποῖοι δέν ἔχουν ἀνάγκη ἰατρικῆς βοηθείας, ὅπως ἀνέφερε ὁ πλοίαρχος τοῦ σοβιετικοῦ πλοίου.

● Σῆμα κινδύνου ἐξέπεμψε τό πετρελαιοκίνητο «Ἅγιος Γεώργιος», νηολογίου Καβάλας, στήν περιοχή Σίφνου καί Σερίφου. Τελικά τό σκάφος κατέπλευσε χωρίς θύματα ἤ σοβαρές ζημιές στήν Κίμωλο.

● Δέν κατώρθωσε νά προσεγγίση στήν Κάρυστο, τό ἐπιβατηγό - ὀχηματαγωγό «Ἔλενα Π.» προερχόμενο ἀπό τήν Ραφήνα κατευθύνθηκε στό Μαρμάρι Εὐβοίας, ὅπου καί ἀπεβίβασε ἐπιβάτες καί ὀχήματα.

● Τέλος, ἐλαφρές ζημιές ὑπέστη τό ὀχηματαγωγό - ἐπιβατηγό «Ἅγιος Νεκτάριος», λόγῳ τῆς θαλασσοταραχῆς, μέσα στό λιμάνι τῆς Αἴγινας.

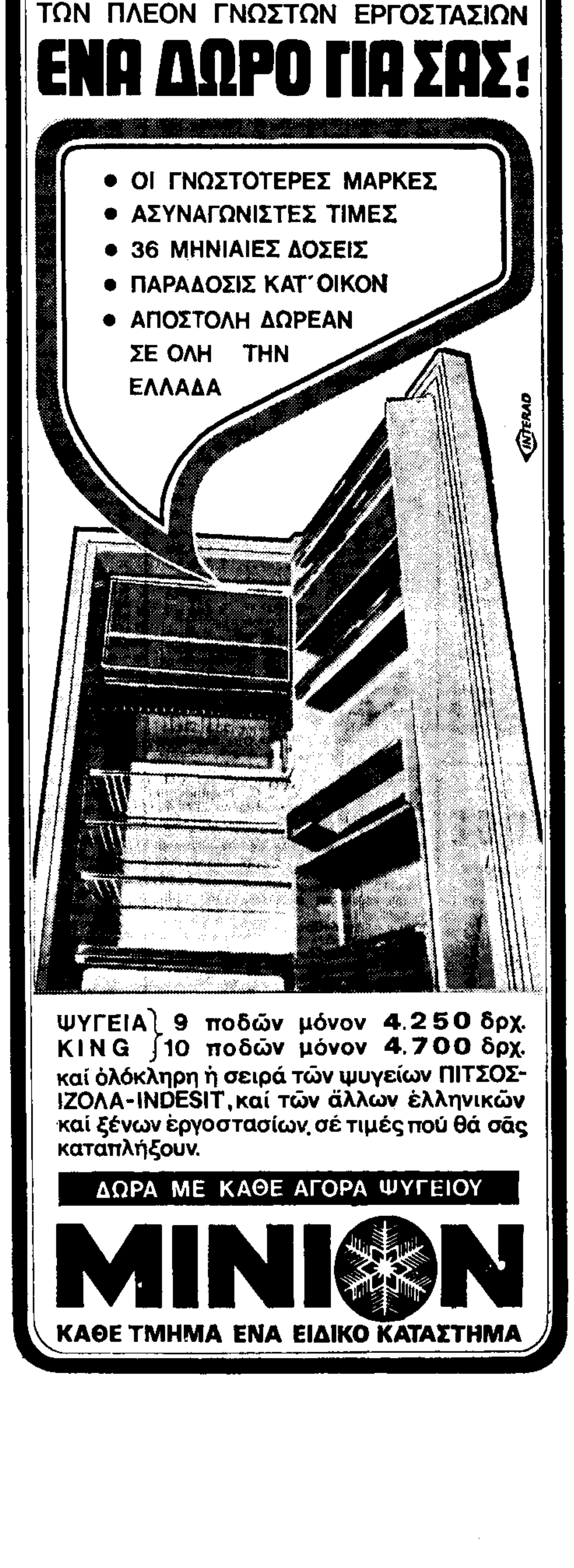

**5.000 ΨΥΓΕΙΑ**
ΤΩΝ ΠΛΕΟΝ ΓΝΩΣΤΩΝ ΕΡΓΟΣΤΑΣΙΩΝ
**ΕΝΑ ΔΩΡΟ ΓΙΑ ΣΑΣ!**

- ΟΙ ΓΝΩΣΤΟΤΕΡΕΣ ΜΑΡΚΕΣ
- ΑΣΥΝΑΓΩΝΙΣΤΕΣ ΤΙΜΕΣ
- 36 ΜΗΝΙΑΙΕΣ ΔΟΣΕΙΣ
- ΠΑΡΑΔΟΣΙΣ ΚΑΤ' ΟΙΚΟΝ
- ΑΠΟΣΤΟΛΗ ΔΩΡΕΑΝ ΣΕ ΟΛΗ ΤΗΝ ΕΛΛΑΔΑ

ΨΥΓΕΙΑ KING } 9 ποδῶν μόνον **4.250** δρχ.
10 ποδῶν μόνον **4.700** δρχ.
καί ὁλόκληρη ἡ σειρά τῶν ψυγείων ΠΙΤΣΟΣ-ΙΖΟΛΑ-INDESIT, καί τῶν ἄλλων ἑλληνικῶν καί ξένων ἐργοστασίων, σέ τιμές πού θά σᾶς καταπλήξουν.

ΔΩΡΑ ΜΕ ΚΑΘΕ ΑΓΟΡΑ ΨΥΓΕΙΟΥ

**ΜΙΝΙΟΝ**
ΚΑΘΕ ΤΜΗΜΑ ΕΝΑ ΕΙΔΙΚΟ ΚΑΤΑΣΤΗΜΑ

**HELENA RUBINSTEIN**

ΑΝΑΚΟΙΝΩΣΙΣ

Ἡ Γενική Ἀντιπροσωπεία Ἑλλάδος τοῦ Οἴκου

**HELENA RUBINSTEIN**

Σᾶς προσκαλεῖ εὐχαρίστως
ΑΠΟ 2 ΜΑΪΟΥ ΕΩΣ 13 ΜΑΪΟΥ
εἰς τά Μεγάλα Καταστήματα

**ΑΦΟΙ ΛΑΜΠΡΟΠΟΥΛΟΙ**

ὅπου ἡ MISS HELEN GHIALY, Διευθύντρια τοῦ BEAUTY CENTER καί CHEF EDUCATRICE Ἀνατολικῆς Μεσογείου καί Εὐρώπης θά σᾶς δώση ΔΩΡΕΑΝ συμβουλάς διά τήν περιποίησιν τοῦ προσώπου σας καί τοῦ μακιγιάζ «MOGOK».

**«Η ΕΘΝΙΚΗ»**
**ΑΝΩΝ. ΕΛΛ. ΕΤΑΙΡΙΑ ΓΕΝ. ΑΣΦΑΛΕΙΩΝ**

Ἀνακοινοῖ εὐχαρίστως, ὅτι κατά τήν διεξαχθεῖσαν δημοσίως τήν 28ην Ἀπριλίου, τρέχοντος ἔτους δεκάτην ἐνάτην μηνιαίαν κλήρωσιν τῶν μέ ἡμερομηνίαν ἐνάρξεως μέχρι καί τῆς 1ης Μαρτίου ἐ.ἔ., ἐν ἰσχύϊ τίτλων κεφαλαιοποιήσεως, ἐνώπιον τῆς κατά Νόμον ὁρισθείσης Ἐπιτροπῆς, ἀποτελουμένης ἐκ τῶν κ.κ. Γεωργίου Κουνουπιώτη, Συμβούλου Ἐλεγκτικοῦ Συνεδρίου, ὡς προέδρου Ἀρχιμήδους Λύχρου, Διευθυντοῦ ὑπουργείου Ἐθνικῆς Οἰκονομίας, καί Κωνσταντίνου Κωστάκη, Συμβούλου τῆς Α.Ε. Ε.Γ.Α. «Η ΕΘΝΙΚΗ», ὡς μελῶν ἐκληρώθησαν εἰς τό ἄρτιον ἤτοι διά δρχ. 50.000 ἕκαστος, ἀμέσως καταβλητέας, οἱ ὑπ' ἀριθ.:

| | | | | | |
|---|---|---|---|---|---|
| 1.055 | 7.920 | 12.482 | 17.938 | 23.402 | 27.331 |
| 2.548 | 8.313 | 14.707 | 19.416 | 24.056 | 27.887 |
| 3.972 | 10.097 | 15.467 | 20.144 | 24.917 | 28.955 |
| 5.301 | 11.471 | 16.682 | 21.462 | 26.592 | 30.527 |

Εἴκοσι τέσσερας (24) τίτλοι.

Οἱ κάτοχοι τῶν ἀνωτέρω τίτλων εἰδοποιήθησαν ἤδη δι' ἰδιαιτέρας προσωπικῆς προσκλήσεως, ὅπως προβῶσιν εἰς τήν εἴσπραξιν.

Ἐκ τῆς Ἀνωνύμου Ἑλληνικῆς
Ἑταιρίας Γενικῶν Ἀσφαλειῶν
«Η ΕΘΝΙΚΗ»

**MAZDA** HELLAS T 1500

Ἕνα ἐργαλεῖο
γιά ὅλη σας τή ζωή.

Λίγο ἀκριβώτερο,
ἀλλά τό καλύτερο καί ἰσχυρότερο
ΤΡΙΚΥΚΛΟ τῆς ἑλληνικῆς ἀγορᾶς.
Γιά πολύ σκληρές δουλειές
καί ὑπό οἱασδήποτε συνθῆκας
ἀπηλλαγμένο
ἀπό μηχανικά προβλήματα.

- Κινητήρ MAZDA 1500 cc
Τετρακύλινδρος - Τετράχρονος
ὑδρόψυκτος 60 Ἵππων
μέ σαζμάν 4 ἐμπροσθίων
συγχρονισμένων ταχυτήτων καί ὄπισθεν

**ΔΡΑΧ. μετρητοῖς 85.500**
Μέ καλοριφέρ ἐπιβάρυνσις δρχ. 2.500

ΓΕΝΙΚΗ ΑΝΤ/ΠΕΙΑ ΕΛΛΑΔΟΣ: ΕΜΠΟΡΙΚΗ ΑΥΤΟΚΙΝΗΤΩΝ ΜΟΥΖΕΛΗΣ - ΠΟΛΥΔΩΡΟΠΟΥΛΟΣ Α.Ε.Β.Ε.
ΕΚΘΕΣΕΙΣ ΑΘΗΝΩΝ: ΑΧΑΡΝΩΝ 375 ΤΗΛ. 2012484 & 286396 - Λ. ΑΛΕΞΑΝΔΡΑΣ 97 - Λ. ΣΥΓΓΡΟΥ 65 & Λ. ΣΥΓΓΡΟΥ 184
ΕΚΘΕΣΕΙΣ ΘΕΣΣΑΛΟΝΙΚΗΣ: ΜΟΝΑΣΤΗΡΙΟΥ 186 ΤΗΛ. 538465 - ΕΓΝΑΤΙΑ 105
ΣΥΝΕΡΓΕΙΟΝ ΘΕΣΣΑΛΟΝΙΚΗΣ: ΚΩΝΣΤΑΝΤΙΝΟΥΠΟΛΕΩΣ 37 (ΠΡΩΗΝ ΛΑΓΚΑΔΑ)